



오사카는 도시 전체가
뮤지엄
Osaka, "The Museum"

테마 여행 오사카 가이드

DISCOVER OSAKA

주요 게재 명소 목록

호쿠세쓰 지역

- 1 컵누들 뮤지엄 오사카 이케다
- 2 미노 폭포길·미노 폭포
- 3 오에도 온센 모노가타리 미노 관광 호텔
- 4 엑스포 기념 공원
- 5 NIFREL
- 6 산토리 아마자키 증류소
- 7 이케다의 빌리켄상
- 8 라쿠고 뮤지엄
- 9 아즈마
- 10 이케다 성터 공원
- 11 고바야시 이치조 기념관
- 12 가스오지(철)
- 13 카페 & 갤러리 유즈리하
- 14 류안지(철)

센슈 지역

- 34 닌토쿠 천황릉 고분
- 35 기시와다성
- 36 단지리 회관
- 37 이즈미사노 어협 노천 시장
- 38 JA 오사카 센슈 농산물 직판장 Rizumie 고타리나
- 39 이누나키야마 온천
- 40 SENNAN LONG PARK(센난 린쿠 공원)
- 41 쓰키게쇼 팩토리

가와치 지역

- 15 돈다바야시시 농업 공원 세이버 팜
- 16 돈다바야시 지나야마치
- 17 쇼토쿠 태자 묘소 가미노 태자 에이후쿠지(철)
- 18 가와치 와인칸
- 19 도요지 텐만구(신사)
- 20 파나소닉 뮤지엄 (마쓰시다 고노스케 역사관·제조 기술의 전당)
- 21 스키·고헤이
- 22 이시키리 쓰루기야 신사
- 23 히가시오사카 이시키리 온천 호텔 세이류
- 24 도로 휴게소 오쿠카와치 쿠로마로노사토
- 25 간신지(철)
- 26 간신지 창작 쇼진 요리 'KU-RI'
- 27 시모야카사카 성터 & 계단식 논
- 28 구스노키 탄생지(지하야 아카사카무라 향토 자료관)
- 29 도로 휴게소 지하야 아카사카
- 30 고야 가도 사카구라 도리(거리)
- 31 고마 신사
- 32 겐쇼지(철)
- 33 식당 ripple(리플)
- 34 가와치 목면 쪽염 보존회
- 35 규호지 녹지

모즈·후루이치 고분군 지역

- 42 오사카 부립 지카쓰 아스카 박물관
- 43 도로 휴게소 시라토리노사토·하비키노
- 44 곤다 하지만구(신사)
- 45 오진 천황릉 고분
- 46 사카이시 박물관
- 47 모즈 고분군 방문객 센터
- 48 다이센 공원 & 일본 정원
- 49 고분 앞 café IROHA
- 48 리추 천황릉 고분
- 49 사카이 리쇼노모리



※철도 노선·역은 일부 생략하고 있습니다. 명소 위치는 실제와 다를 수 있습니다.

TASTE OSAKA

'외국어 메뉴판'이 있는 음식점 검색 사이트

Discover OSAKA JAPAN

오사카 여행 정보나 시설 예약을 앱 하나로 간편하게!

지금 바로 다운로드

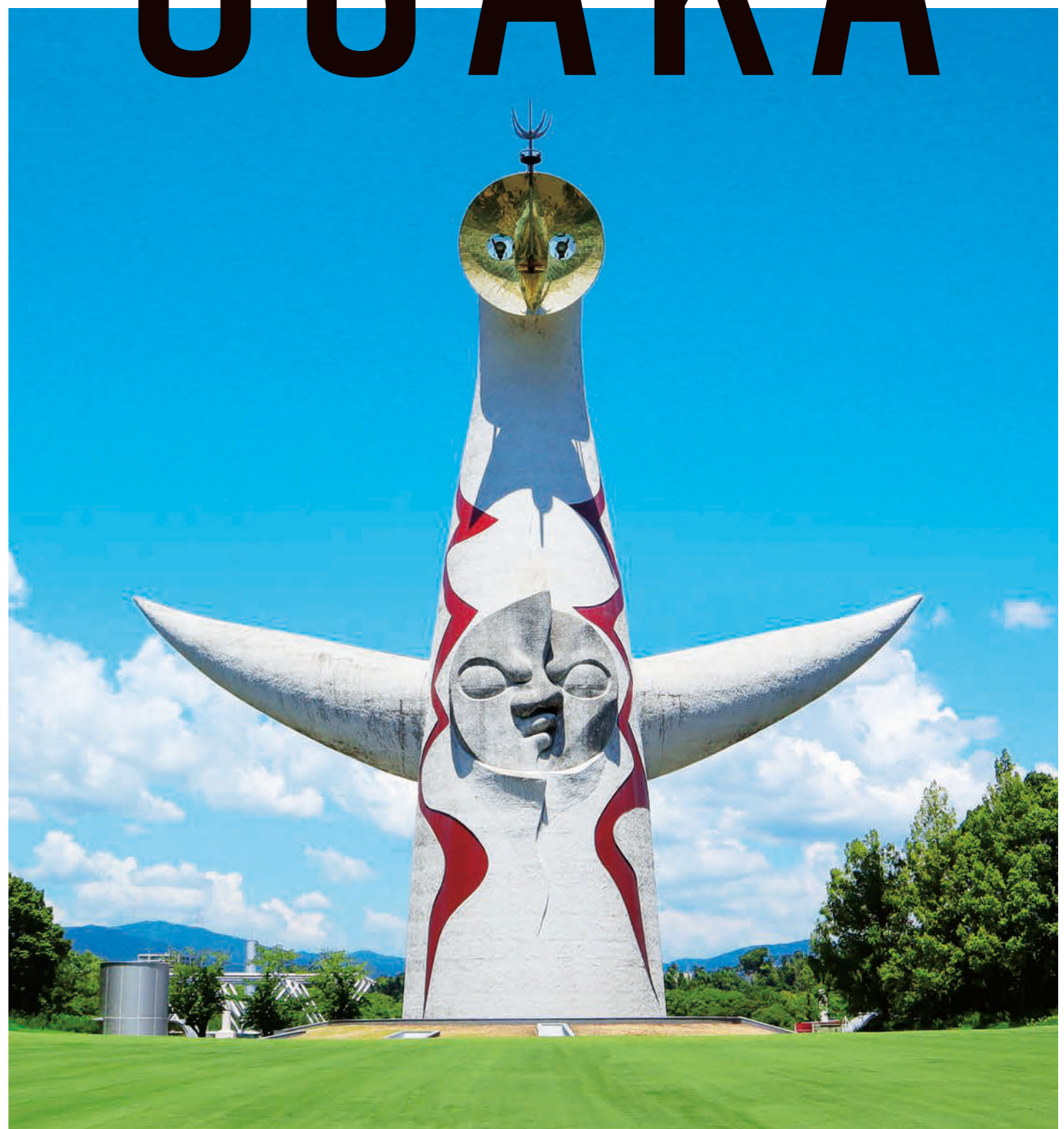

찾아보자! 떠나보자! 몸과 마음이 건강해지는 여행

관광 도시 오사카의 매력은 오사카시 내의 인기 명소뿐만 아니라, 오사카부 지역 전체로 확산되고 있습니다.

그러한 가운데 신종 코로나 바이러스 감염증 유행으로 인해 여행에 대한 사람들의 의식이 변화하여 소규모 인원의 근거리 여행, 이른바 '마이크로 투어리즘'이 주목을 끌고 있습니다. 이에 따라 오사카부 내 각지에 존재하는 '자연', '아웃도어', '역사', '온천' 등 매력적인 관광 명소를 연결하여 폭넓은 세대의 분들이 즐길 수 있도록 드라이브나 워킹, 사이클링 등으로 투어하는 11개 코스를 설정했습니다.

혼자 또는 가족이나 친구와 감염증 대책에 만전을 기하며, 이 가이드북과 함께 새로운 감동과 발견을 찾아보는 여행을 떠납시다!

미노 공원(미노시)

호쿠세쓰 지역

가와치 지역

센슈 지역

호시다 자연 공원(가타노시)

SENNAN LONG PARK(센난시)

가이드북의 구성

이 가이드북은 오사카시를 제외한 오사카부 내를 '호쿠세쓰', '가와치', '센슈'의 3개 지역으로 나누고, 여기에 오사카 유일의 세계 유산인 '모즈·후루이치 고분군'을 합친 4개 지역별로 투어 코스를 설정하여 각 지역의 체험 시설 및 특산품·맛집 정보 등과 함께 소개하고 있습니다.

또한 권말에는 오는 2025년 오사카·간사이 엑스포 특집 페이지를 게재하고 있습니다.

코스 종류

'워킹', '사이클링', '마йка 이용' 등 코스의 종류를 표기하고 있습니다.

장르

명소의 장르를 아이콘으로 나타내고 있습니다.

시설명

시설의 명칭, 주소나 영업 시간 등의 정보를 게재하고 있습니다.

모델 코스

코스의 지도와 이동 시간을 게재하고 있습니다.



동영상 링크 QR

스마트폰 등으로 QR 코드를 읽으면 동영상을 열람할 수 있습니다.

'오사카 뮤지엄'이란?

오사카 뮤지엄은 "밝게", "즐거게", "설레게" 하는 도시 오사카를 실현하기 위한 오사카부의 활동입니다. 도시 전체를 '뮤지엄'으로 간주하여 오사카부 여러분과 함께 매력적인 지역 자원을 발굴·재발견하여 오사카라는 도시의 매력을 안팎으로 전파. 현재 1,200건 이상의 명소나 행사가 등록되어 있습니다.



자세한 내용 보기



주의

● 이 책자에 게재되어 있는 사진·기사·데이터 등은 2021년 9월 현재의 것입니다. 영업 시간이나 정기 휴일, 이용 요금 등이 변경될 수 있으므로 외출할 때 미리 확인해 둘 것을 권장합니다.

DISCOVER OSAKA INDEX

호쿠세쓰 지역 P3 - P8

- P3 산업의 역사와 사계절을 느낄 수 있는 자연 산책 여행
- P3 놀라움과 파스함을 즐길 수 있는 거리 걷기 여행
- P5 운수가 좋아지는 명소 투어를 통해 운세 상승
- P6 호쿠세쓰 지역의 '체험 시설'
- P7 호쿠세쓰 지역의 '맛집 & 특산품'

가와치 지역 P9 - P14

- P9 미나미가와치 내의 사적과 특산품을 둘러보는 여행
- P9 역사 산책과 농원 요리를 즐기는 여행
- P11 무장 구스노키 마사시게의 발자취를 사이클링으로 돌아보기
- P12 정취가 있는 오래된 거리를 한가로이 걷기
- P13 가와치 지역의 '체험 시설'
- P14 가와치 지역의 '맛집 & 특산품'

센슈 지역 P15 - P18

- P15 풍부한 특산품을 맛보고 센슈에 대해 알아보는 여행
- P15 아웃도어 & 맛집으로 센난 베이 지역을 만끽
- P17 센슈 지역의 '체험 시설'
- P18 센슈 지역의 '맛집 & 특산품'

모즈·후루이치 고분군 지역 P19 - P20

- P19 세계 유산에 대해 배우고 체험하는 여행
- P19 모즈 고분군의 다채로운 매력 명소로

Special Contents
ROAD TO EXPO 2025

오사카·간사이 엑스포 P21 - P22

아이콘에 대해

- 마йка 이용
- 워킹
- 사이클링
- 전철 이용
- 체험
- 견학
- 식사
- 쇼핑
- 자연·공원
- 절/신사
- 숙박
- 온천

호쿠세쓰 지역

투어 코스 마이카 이용 6~7시간

코스 1/

산업의 역사와

사계절을 느낄 수 있는
자연 산책 여행

전시 견학 &
체험으로 즐기면서 배우기

“치킨 라면”을 발명한 안도 모모후쿠의 ‘어린이들에게 발명·발견의 중요성을 알리고 싶다’는 생각에서 탄생한 체험형 식생활 교육 뮤지엄. 세계에 하나뿐인 오리지널 컵누들을 만들 수 있는 ‘마이 컵누들 팩토리’가 인기.

컵누들 뮤지엄 오사카 이케다
[주소] 이케다시 마스미초 8-25 [전화] 072-752-3484
[개관 시간] 9:30~16:30(입장은 15:30까지)
[정기 휴일] 화요일(공휴일의 경우는 다음 날 휴무), 연말 연시
[입장료] 마이 컵누들 팩토리 이용권 포함 입장권(1매 400엔) 구입 필요

이케다시 내에 있는 ‘빙아리 맨홀’은 총 4종류, 찾아보세요.



투어 코스 워킹 약 4시간

코스 2/

놀라움과 따스함을 즐길 수 있는 거리 걷기 여행



전망이 뛰어난 공원에서 잠시 휴식

이 일대를 지배하고 있던 지방 호족 이케다 가문의 거성 절거지를 정비한 공원. 공원 내의 망루풍 전망 휴게 건물에서 이케다 시내를 한눈에 볼 수 있습니다. 일본 정원이 아름답고, 6월에는 흰 백합이 가려지게 피어납니다.

360도 VR로 보기!



이케다 성터 공원 [주소] 이케다시 시로야마초 3-46 [전화] 072-753-2767 [개관 시간] 9:00~19:00(11월~3월은 17:00까지) *입장 무료 [휴무일] 화요일(공휴일의 경우는 다음 날 휴무), 12/29~1/1



‘오사카에서 가장 오래된 우동 가게’에서 노포의 맛을 체험

1864년에 창업한 오사카에서 가장 오래되었다고 알려진 우동 가게이며, 점심 시간에는 줄이 길게 늘어설 정도입니다. 추천은 명물 ‘사사에 우동’.

아즈마
[주소] 이케다시 니시혼마치 6-17 [전화] 072-751-3644
[영업 시간] 10:30~17:00
[정기 휴일] 화요일 *비밀서 휴일 있음



‘라쿠고의 도시 이케다’를 자료와 실연으로 체험

가미가타 라쿠고 자료를 상설 전시하고 있을 뿐만 아니라 DVD 시청 코너도 있습니다. 라쿠고 공연도 정기적으로 개최되어 라쿠고의 재미를 가까이에서 느낄 수 있습니다.

라쿠고 뮤지엄(시립 가미가타 라쿠고 자료 전시관)
[주소] 이케다시 사카에혼마치 7-3 [전화] 072-753-4440
[개관 시간] 11:00~19:00 *입장 무료(라쿠고 공연은 관람료가 필요)
[휴관일] 화요일(공휴일의 경우는 다음 날 휴무), 연말 연시

한큐 전철·다카라즈카 가극의 창시자에 대해
상상해 보기

이케다시를 대표하는 기업가 고바야시 이치조 씨의 옛 저택을 복원. 그 위엄을 다양한 자료를 통해 소개하고 있습니다. ‘가조쿠 산장’은 국가 등록 유형 문화재.

고바야시 이치조 기념관

[주소] 이케다시 다테이시초 7-17 [전화] 072-751-3865(한큐 문화 재단)
[개관 시간] 10:00~17:00(입장은 16:30까지)
[휴관일] 월요일(공휴일의 경우는 다음 날 휴무), 연말 연시
[입장료] 300엔(중학생 이하의 무료)

이곳에도 있다! 오사카 명물 빌리켄상

쓰텐카쿠에서 유명한 빌리켄상, 이케다에도 있었습니다! ‘빌리켄’을 상표 등록한 다무라 고마지로 씨가 이케다시 출신이라는 점에서 설치되어 지금은 ‘복 내린 도시 이케다’의 상징이 되었습니다.

이케다의 빌리켄상
[주소] 이케다시 사카에혼마치 포켓 파크 내 [전화] 072-750-3333(이케다시 관광 협회)



좋은 일이 가득하기를!

모델 코스



- 1 컵누들 뮤지엄 오사카 이케다
- 마이카 약 30분
- 2 미노 폭포길·미노 폭포
- 마이카 약 15분
- 3 오에도 온센 모노가타리 미노 관광 호텔
- 마이카 약 25분
- 4 엑스포 기념 공원 & NIFREL
OR 마이카 약 45분
- 5 산토리 아마자키 증류소



모델 코스

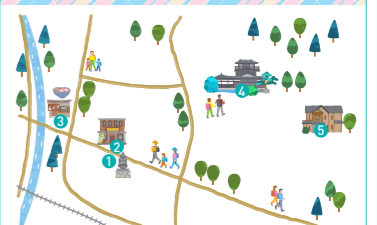

- ▶한큐 ‘이케다’역에서 도보 약 7분
- 1 이케다의 빌리켄상
- 도보 약 1분
 - 2 라쿠고 뮤지엄
- 도보 약 2분
 - 3 아즈마
- 도보 약 8분
 - 4 이케다 성터 공원
- 도보 약 10분
 - 5 고바야시 이치조 기념관
▶한큐 ‘이케다’역까지 도보 약 13분

코스 3 /

운수가 좋아지는

명소 투어를 통해

운세 상승

파워 스폿 · 승운이 따르는 절에서 승부력 강화



'승운이 따르는 절', '가지 다루마의 절'로 알려져 있으며, 전국에서 많은 사람들이 승운을 기원하기 위해 방문하는 오사카를 대표하는 파워 스폿입니다. 가지 다루마를 봉납하는 것도 좋고, 다루마 점괘를 경내에 장식하는 것도 좋습니다. 다루마를 모티프로 만든 귀여운 기념품도 놓쳐서는 안 됩니다.

360도 VR로 보기!



가쓰오지(절)
[주소]미노시 가쓰오지(절) 【전화】072-721-7010
[시간]평일 8:00~17:00/토요일 8:00~17:30/일요일·공휴일 8:00~18:00



역동적이고 힘찬 폭포의 장엄한 모습을 영적 파워의 원천으로



미노역에서 이어지는 폭포길을 약 40분 걸으면 보이는 미노 폭포. 낙차 33m 폭포의 장엄한 모습에서 영적 파워를 얻게 됩니다.

미노 폭포
[주소]미노시 미노 공원 2-2
[전화]072-723-1885(미노 교통·관광 안내소)



북권의 기원 '도미쿠지' 발상의 절에서 금전운 상승



일본에서 가장 오래된 벤치이텐을 모시고 있는 류안지(절)는 '미노의 벤텐상'으로도 알려져 있습니다. 문명 금전운이 좋아질 것입니다. 단풍절에는 라이트 업을 통해 환상적인 분위기를 연출합니다.

류안지(절)
[주소]미노시 미노 공원 2-23 【전화】072-721-3003
[참배 시간]10:30~16:00(접수는 15:30까지)



자연 속 세련된 공간에서 보내는 최고의 런치 타임



미노 공원 내에 있는 숨겨진 카페. 세련된 공간에서 먹는 몸에 좋은 점심이 인기가 많습니다.

카페 & 갤러리 유즈리하
[주소]미노시 미노 공원 2-5 【전화】072-745-2020
[영업 시간]11:00~16:00 【정기 휴일】화요일



간사이 굴지의 온천 시설에서 몸과 마음 모두 릴렉스 (당일 입욕)



비하더유(피부에 좋은 탕)라고 불리는 천연 온천을 비롯해 암반욕 및 사우나, 식당도 있는 인기 온천 시설입니다.

오에도 온센 모노가타리 미노 온천 스파 가든
[주소]미노시 온센초 1-1 【전화】0570-041266
[영업 시간]10:00~23:45(접수는 22:45까지)

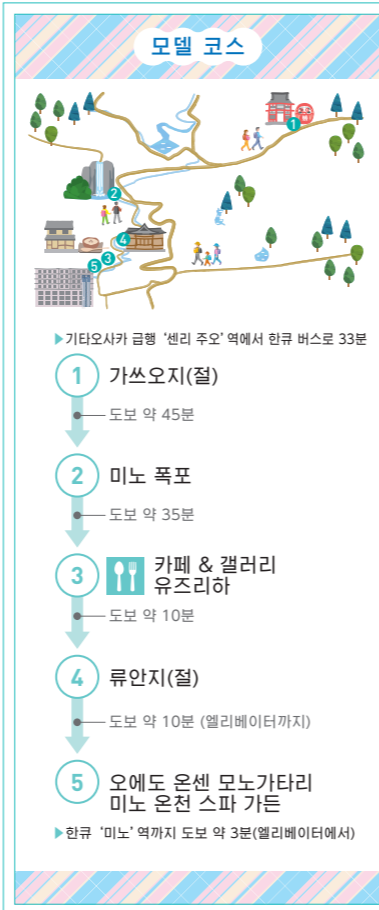

체험 시설

호쿠세쓰 지역



숲속 놀이터에서 어른도 아이도 신나게 놀기!



개방적인 자연 속에서의 놀이로 마음을 해방시키자!



드넓은 푸르른 광장은

즐기는 방법도 자유 자재



오사카 부립 종합 아이 활동 센터의 철거지를 활용한 산림 설치형 거대 아웃도어 파크. 어른도 아이도 마음껏 즐길 수 있는 '숲속 놀이터'로 인기가 많은 체험 명소입니다. 이동 거리 500m가 넘는 일본 국내 최장급 공중 활공 '매가 집라인'을 비롯해 매력적인 놀이 기구가 가득합니다.



보켄노모리 in 노세
[주소]도요노군 노세초 슈쿠노 437-1
[전화]090-4643-4010
[영업 시간]평일 10:00~17:00 토·일·공휴일 9:00~17:00(접수는 15:00까지)
[요금]어드벤처 코스 3,800엔/월린지 코스 2,200엔 외 ※4/29~5/5, 8/7~8/15는 성수기 요금 ※예약 필요



야요이 시대의 취락 유적 '아마 유적'을 중심으로 정비된 녹음이 풍부한 공원. 유적이 대해 배울 수 있는 역사 거점 시설에서는 야요이 시대의 생활을 영상이나 레플리카로 소개. 공원 내에는 다채로운 광장이나 놀이 기구 시설도 병설되어 있어 가족 단위나 반려 동물 동반 등 자유로운 스타일로 하루 종일 여유롭게 즐길 수 있습니다.



NEW
아마 유적 공원
[주소]다카스키시 핫초니와테초 12-3
[전화]072-648-4725
[개원 시간]24시간 이용 가능(보내랜드 Park Center는 9:00~19:00) 【휴무일】시설에 따라 다름

추천 온천 숙소



자연이 풍요로운 노천탕에서 몸과 마음 모두 릴렉스



'방사능천'이라고 불리는 수질의 라돈 온천을 자연이 풍요로운 곳에서 즐길 수 있는 노천탕. 오사카시 내에서 차량·전철로 약 30분의 가까운 거리도 매력적입니다.

후시오 온천 후시오카쿠
[주소]이케다시 후시오초 128-1 【전화】072-751-3540
[당일 온천]11:00~22:00 【요금】어른 1,600엔, 어린이 800엔 ※숙박 플랜은 문의해 주십시오.



피부에 닿는 느낌이 부드럽고 매끈한 수질이 인기 있는 천연 온천



노세초의 풍요로운 산세에 둘러싸인 자연 속에 있는 평온한 숙소 '노세 온천'. 다른 물을 전혀 첨가하지 않은 자체 온천수 100%의 천연 온천을 즐길 수 있습니다.

노세 온천
[주소]도요노군 노세초 야마베 409-81 【전화】072-734-0041 【당일 온천】<평일> 15:00~21:00 (접수는 20:00까지) <토·일·공휴일> 11:00~21:00(접수는 20:00까지) ※연락 필요
[요금]<평일> 어른 800엔, 어린이 600엔, 초등학생 미만 300엔 <토·일·공휴일> 어른 900엔, 어린이 700엔, 초등학생 미만 300엔 ※골프 워크-오프-신청 연휴는 특별 요금입니다. ※ 숙박 플랜은 문의해 주십시오.



점심 메뉴는 매주 변경!

01 노세 제철 채소를

듬뿍 사용한
건강한 점심



02 전국 1위에 빛나는
다카쓰키 버거

100% 소고기 패티에
다카쓰키산 채소를 사용

이케다밭
B급 맛집 '이케카라'



호쿠세쓰 지역 추천 맛집

현지 맛집에서

맛있는 시간을 보냈습니다!

03 갓나온 신선한

미노 맥주를 가게에서나 집에서



세계가 인정할 수제 맥주!

환상의 전통 채소

셋쓰의 도리카이 가지

동그란 모양의
쫄쫄득득한 식감



04 튀김옷에 치킨 라멘을 사용하여

바삭한 가라아게

04 이케다시 관광 안내소

이케다시의 관광 안내는 물론 음식 코너가 충실. 치킨 라멘 창작 메뉴나 IKEDA 수제 버거 등을 맛볼 수 있습니다.



[주소]이케다시 마미초 2-7
[전화]072-737-7290
[영업 시간] 10:00~18:00
[정기 휴일] 화요일(공휴일의 경우는 다음 날 휴무)

05 도요노초 특산 멧돼지 고기를
언제든지 부담 없이!



멧돼지 고기의
감칠맛을 즐길 수
있는 미소 된장 조림 우동

악어손 1개씩
통째로 튀겨줍니다!

08 도요나카의 새로운 명물
마치카네 미트는 헬시



05 가메타니 본점

1년 내내 멧돼지 고기를 맛볼 수 있는 가게. 가장 인기 있는 '시시나베 미소 된장 조림 우동'은 현지산 채소도 가득 넣은 푸짐한 1인 전골.



[주소]도요노초 도요노초 요시카와 143-3
[전화]072-738-1122
[영업 시간] 10:00~18:00
[정기 휴일] 월요일·토요일

06 de 아이·훗코리
미야마노사토

현지 특산 채소와 가공품을 판매. 찻집에서는 신선한 식재료를 사용한 향도 요리를 드실 수 있습니다. 호쿠세쓰의 휴식 명소로도 인기가 있습니다.



[주소]이바라키시 나가타니 1131
[전화]072-649-3328
[영업 시간] 9:00~17:00
(11월~3월은 16:00까지)



06 이바라키에서 태어난
수제 미소 된장
'류오 미소'

호쿠세쓰 지역의 특산물

특산품부터 새로운 맛집까지

맛의 다양함도 풍부!

07 옛 방식으로 빚어진
명주 '돈다 사케'



전통 후쿠로 시보리
방식으로 캐어난 술

09 디저트로 먹는
향기로운 미노 유자



미노의
새로운 명산품이
나왔습니다!

09 프랑 엘레강
YUZUYA 하시모토테이

폭포길 연변의 하시모토테이에 2020년 오픈. 씨앗부터 키운 희귀한 '실생 유자'를 사용한 풍미가 풍부한 일본식과 서양식 디저트 '리틀 트레저'가 인기 있습니다.



[주소]미노시 미노 2-5-37
[전화]072-720-5135
[영업 시간] 11:00~22:00 *단축 영업할 경우 있음 [정기 휴일]비정기 휴일

01 카페 & 갤러리
사토즈토

현지 식재료를 사용한 점심 메뉴와 스탠퍼가 로스팅한 커피 등을 맛볼 수 있는 카페. 현지 작가의 잡화 등도 판매.



[주소]도요노초 노세초 모리가미 224
[전화]072-743-0578
[영업 시간] 11:00~17:00(주말 마감 16:30)
[정기 휴일] 월·화요일(공휴일의 경우는 영업)

02 티즈 스타 다이너
다카쓰키 본점

버거 콘테스트에서 1위에 빛나는 아메리칸 사이즈의 현지 버거! 가게 안은 아메리칸 다이너 분위기.



[주소]다카쓰키시 조호쿠초 2-11-5 미나미조 빌딩 1F [전화]072-672-0721
[영업 시간] 점심 11:30~14:00(토·일요일·공휴일은 14:30까지), 저녁 17:00~23:00 (단축 영업할 경우 있음) [정기 휴일]연중 무휴

03 WAREHOUSE

세계적인 맥주 콘테스트에서 수상 이력이 많은 미노 맥주 본사에 병설된 보틀 숍 & 펌. 이곳만의 계절 한정 맥주도 있습니다.



[주소]미노시 마키오지 3-14-18
[전화]072-725-7234
[영업 시간] 10:00~21:00, 펌 11:00~21:00(주말 마감 20:30)
[정기 휴일] 목요일

가와치 지역

🚗 투어 코스 마이카 이용 약 6시간

\ 코스 1 /

미나미가와치 내의 사적과

특산품을 둘러보는 여행

사후 1,400년을 맞이하는 쇼토쿠 태자의 발자취를 방문하기

미나미가와치군 다이시초에 있는 고찰이며, '가미노타이시'라고도 합니다. 이곳에는 쇼토쿠 태자 외에 어머니인 아나호베노하시히토 황후, 가시와베노오이라쓰메 태자비도 잠들어 있으며, 지금도 태자를 그리워하는 사람들의 존경을 받고 있습니다.

쇼토쿠 태자 묘소 가미노 태자 에이후쿠지(절)
 [주소] 미나미가와치군 다이시초 오야자 다이시 2146 [전화] 0721-98-0019
 [장례 시간] 7:30~17:00(종무소는 9:00~16:30) ※보통 창고는 3~11월의 토·일요일, 공휴일만
 참배 가능 [참배료] 참배 기부(보통 창고는 어른 300엔, 초등학생 100엔)

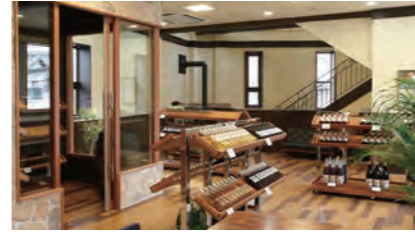

오사카산 와인과 포도를 즐기

“가와치 와인”은 80여 년의 역사를 자랑하는 오래된 와이너리. 와이너리에서는 와인 제조 공정 견학이나 시음 서비스가 있습니다. 장고를 리모델링한 레스토랑 ‘곤지키도’에서는 와인에 어울리는 식사를 즐길 수 있습니다.

가와치 와인칸
 [주소] 하비키노시 고마가타니 1027 [전화] 072-956-0181
 [영업 시간] 평일 10:00~18:00, 토·일·공휴일 9:00~18:00
 [휴관일] 연말 연시 [와이너리 견학료] 소인원(6명 이하)/1명당 1,650엔 ※단체 코스는 무료 플랜과 유료 플랜이 있음



일본의 길 100선·에도 시대 거리를 산책

오사카부 내에서 유일하게 국가 중요 전통적 건조물군 보존 지구로 선정된 마을이며, 에도 시대의 절과 상가 거리가 지금도 남아 있습니다.

돈다바야시 지나이마치
 [주소] 돈다바야시 돈다바야시초 주변 [전화] 0721-24-5500(관광 교류 시설 기라메키 팩토리), 0721-26-0110(지나이마치교류관)
 [입장료] <구 스기야마 가운 주택> 어른(16세 이상) 400엔, 어린이(6~16세 미만) 200엔 [입장 시간] 10:00~17:00
 [휴관일] 월요일(공휴일의 경우는 다음 날 휴무), 연말 연시



사계절마다 꽃을 즐기고 바비큐를 할 수 있는 포도 따기, 딸기 따기, 채소 수확 등도 체험.

“대지의 은혜를 실제로 체험할 수 있는 농업 공원”. 광대한 부지 내는 사계절마다 꽃과 풍요로운 녹음으로 가득합니다. 농산물 직판장 ‘니코니코 시장’에서는 현지 신선 농산물 쇼핑도 즐길 수 있습니다.

돈다바야시 농업 공원 세이버 팜
 [주소] 돈다바야시 간나비 2300 [전화] 0721-35-3500
 [영업 시간] <4월~9월> 9:30~18:00(입장은 17:00까지) <11월~3월·10월~12월> 9:30~17:00(입장은 16:00까지)
 [휴무일] 월요일(공휴일의 경우는 다음 날 휴무), 12/29~1/3
 [입장료] 어른(고교생 이상) 710엔, 어린이(4세 이상 중학생 이하) 300엔



학문의 신 스가와라노미치자네공과 인연이 있는 지역을 방문하기

미치자네공이 자주 찾아와서 이 지역을 ‘고향’으로서 읊은 시도 남아 있습니다. 보물관에는 많은 귀중한 문화재가 소장되어 있습니다.

도묘지 텐만구(신사)
 [주소] 후지이데라시 도묘지 1-16-40 [전화] 072-953-2525
 [장례 시간] 9:00~17:00(부적 수습소·도장 접수 시간은 9:00~16:30) [참배료] 무료(명실 보물관은 300엔) ※보물관은 개관일이 정해져 있습니다.



🚗 투어 코스 마이카 이용 약 6시간

\ 코스 2 /

역사 산책과

농원 요리를 즐기는 여행



암 치료나 백 번 참배로 유명한 ‘이시키리상’ 참배와 어딘가 그리운 이시키리 참배길 산책
 “이시키리상”이라고 불리며 전국에서 많은 참배객이 방문합니다. 참배길 상점가는 지금도 옛날에 좋았던 시절의 상점이 모습이 남아 있으며, 맛집이나 기념품 구입 등 산책도 즐길 수 있습니다.

이시키리 쓰루기야 신사 | [주소] 히가시오사카시 히가시이시키리초 1-1-1 [전화] 072-982-3621

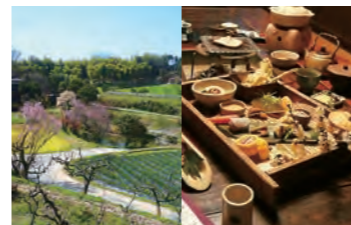

수확 체험이나 유기 순환 농법으로 키운 채소의 수제 농원 요리를 즐기

제철 일품을 사용한 요리를 즐길 수 있는 농원 레스토랑. 건강과 친환경 ‘유기 순환 농법’으로 수확된 식재료를 사용한 메뉴가 인기 있습니다.

스기·고헤이
 [주소] 히라카타시 스기세메다니 1-951 [전화] 072-858-0070
 [영업 시간] <완전 예약제> 11:00~19:00(주문 마감 17:30) ※변경될 수 있음
 [정기 휴일] 화요일(공휴일의 경우는 다음 날 휴무)

눈 아래 펼쳐진 오사카 평야를 보면서 여유롭게 여행의 피로를 풀기

이코마 산기슭에 있는 호텔 세이류의 이시키리 온천. 지상 70층에 상당하는 높이에 있는 온천에서는 오사카 평야가 한눈에 들어옵니다. 특히 보석을 뿌려 놓은 듯한 아름다운 풍경은 안 됩니다.

히가시오사카 이시키리 온천 호텔 세이류
 [주소] 히가시오사카시 가미이시키리초 1-11-12 [전화] 072-981-5001

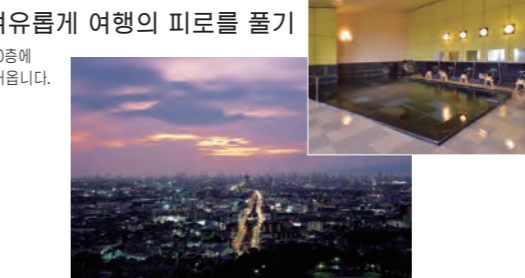

마쓰시타 고노스케와 제품 제조의 역사를 체험

파나소닉(구 마쓰시타 전기 산업)의 창업자 마쓰시타 고노스케의 사교 방식이나 역대의 제품을 다음 세대에 전승하기 위해서 개설된 뮤지엄입니다.

파나소닉 뮤지엄 (마쓰시타 고노스케 역사관·제조 기술의 전당)
 [주소] 가도마시 오야자 가도마 1006 [전화] 06-6906-0106 [개관 시간] 10:00~17:00 [휴관일] 월요일, 공휴일, 오봉, 연말 연시 [입장료] 무료



코스 3 / 무장 **구스노키 마사시게**의 발자취를 사이클링으로 돌아보기



구스노키 마사시게와 관련된 절에서 영적 파워 받기

간신지(절)
 미나미카와치의 영웅이며 '난코상'이라는 애칭으로도 알려진 구스노키 마사시게와 관련된 절. 경내에는 구스노키 마사시게의 구비즈카(머리 무덤)도 모셔져 있습니다.
 360도 VR로 보기! 

간신지(절)
 [주소]가와치 나가노시 테라모토 475 [전화]0721-62-2134
 [장제 시간]9:00~17:00(점수 마감 16:30) [참배료]어른 300엔, 초·중학생 100엔
 ※매년 4/17-18은 본존 개장일이며, 특별 참배료 1,000엔

일본과 서양의 문화가 융합된 세련된 공간에서 먹는 쇼진 요리

간신지 창작 쇼진 요리 'KU-RI'
 [주소]가와치 나가노시 테라모토 475(간신지(절) 내) [전화]050-3746-8600
 [영업 시간]11:30~15:00(원전 예약제) ※20식 한정 [영업일]월·화·수요일 ※매월 1일(9:00~)에 2개월 후의 예약분을 접수

지하 아카사카무라의 볼거리를 확인할 수 있는 편리한 도로 휴게소

도로 휴게소 지하 아카사카
 [주소]미나미카와치군 지하야 아카사카무라 나가리베 7 [전화]0721-21-7557
 [영업 시간]9:00~17:00 [정기 휴일]화요일

구스노키 마사시게 탄생지에서 영웅의 발자취를 체험

구스노키 탄생지(지하야 아카사카무라 향토 자료관)
 [주소]미나미카와치군 지하야 아카사카무라 오이치 스이분 266 [전화]0721-72-1588
 [개관 시간]9:00~17:00(입장은 16:30까지) [휴일일]월요일(공휴일의 경우는 다음 날 휴무)

아카사카성 전투로 알려진 결전의 무대 터

시모야카사카 성터
 [주소]미나미카와치군 지하야 아카사카무라 아즈마자카 25 [전화]0721-26-7128(지하야 아카사카무라 사무소)

전통 자전거가 쾌적한 사이클링(대여 자전거)

가와치 나가노시 관광 안내소
 [주소]가와치 나가노시 나가노초 5-1-114 노비타 나가노 남관 1층 [전화]0721-55-0100
 [영업 시간]9:00~16:00 [휴일일]둘레 수요일, 연말 연시 [요금]<전동 어시스트 장착 자전거> 3시간 500엔, 1일 1,000엔

고야산으로 이어지는 가도의 합류지

고야 가도 사카구라 도리(거리)
 헤이안 시대 이후, 사람들이 고야산 참배를 위해 걸었던 가도. 교토, 오사카, 사카이를 기점으로 한 여러 길이 '고야 가도'라고 불리며, 가와치 나가노역 앞에서 하나로 합류합니다. 합류점 근처의 사카구라 도리(거리)에는 스키타미(삼나무 잎으로 만든 구슬 모양 조형물)가 매달린 전통적인 상가가 늘어서 있고 들머리같은 운치 가득.

마이카 이용자는 이곳이 편리
 도로 휴게소 오쿠카와치 구로마노사토 [주소]가와치 나가노시 디코 1218-1 [전화]0721-56-9606 [영업 시간]시설에 따라 다름 [휴일일]12/31*까지 휴일일 있음
 오쿠카와치 방문객 센터나 레스토랑, 농산물 직판장 등 다채로운 시설이 모인 도로 휴게소. 마이카 이용자에게는 이곳에서 대여 자전거로 갈아타는 경로를 추천합니다.

모델 코스



- 1 가와치 나가노시 관광 안내 [대여 자전거] 사이클링 약 22분
- 2 간신지(절) 사이클링 약 30분
- 3 창작 쇼진 요리 'KU-RI' 사이클링 약 5분
- 4 시모야카사카 성터 & 계단식 논 사이클링 약 2분
- 5 구스노키 탄생지 (지하야 아카사카무라 향토 자료관) 사이클링 약 35분
- 6 도로 휴게소 지하아 아카사카 사이클링 약 2분
- 7 고야 가도 사카구라 도리(거리) 사이클링 약 2분
- 8 자전거 반납

▶ 난카이·긴테쓰 '가와치 나가노'역까지 도보 약 2분

코스 4 / **정취가 있는** 오래된 거리를 한가로이 걸기

규호지 고보라고도 불리는 지나이마치의 중심적인 사원

겐쇼지(절)
 혼간지(절)의 렌노 스님이 사이쇼지(절)로서 건립한 것이 시초이며, 이 절을 중심으로 규호지 지나이마치가 생겨났습니다. 경내에는 본당을 비롯해 오사카부 지정 문화재가 많이 남아 있습니다.
 360도 VR로 보기! 

규호지 지나이마치
 문의처: 아오시 마지나미 센터 [주소]아오시 규호지 3-3-20 [전화]072-924-6371

고마 신사
 [주소]아오시 규호지 5-4-8 [전화]072-923-4235

오래된 거리의 정취를 느끼면서 절과 신사를 찾아 걸기

규호지 지나이마치
 문의처: 아오시 마지나미 센터 [주소]아오시 규호지 3-3-20 [전화]072-924-6371

1,100년 이상의 역사를 지닌 신사에서 치유의 시간 보내기

고마 신사
 [주소]아오시 규호지 5-4-8 [전화]072-923-4235

부담 없이 불쑥 방문할 수 있는 지나이마치의 식당

식당 ripple(리플)
 [주소]아오시 규호지 3-8-25 [영업 시간]목·금·토요일 11:00~14:00, 14:00~17:00 둘째 월요일 9:00~14:00 [예약]인스타그램 DM으로 예약 https://www.instagram.com/ripple_since2021/

전통 공예 '가와치 목면'의 매력을 체험

NPO 법인 가와치 목면 쪽염 보존회 [공방 견학 & 쪽염 체험]
 [주소]아오시 스에히로초 1-10-10 [전화]072-923-1589 ※견학·체험을 희망할 때는 반드시 사전에 전화해 주십시오. [URL]<http://www.kawachimomen.com/>

풍요로운 자연과 독특한 그루터기 아트로 마음까지 따끈따끈

규호지 녹지
 [주소]아오시 니시규호지 323 [전화]072-992-2489

모델 코스



- 1 JR '규호지'역 (또는 긴테쓰 '규호지구지'역) 도보 약 10분
- 2 규호지 지나이마치를 산책 고마 신사·겐쇼지(절) 도보 약 3분
- 3 식당 ripple(리플) 도보 약 10분
- 4 가와치 목면 쪽염 보존회 도보 약 15분
- 5 규호지 녹지 JR '규호지'역 (또는 긴테쓰 '규호지구지'역)까지 도보 약 18분

체험 시설

가와치 지역

풍요로운 녹음에 둘러싸여

즐겁고 건강하게 자전거 놀이



자전거를 주제로 다양한 놀이 기구로 즐길 수 있는 스포츠 파크. 독특한 자전거가 모인 '이상한 자전거' 나 지상 8m를 달리는 '스카이 사이클 워커' 등 이곳에서만 탈 수 있는 자전거가 가득! 수영장(여름철 한정)과 캠핑장(※예약 필요)도 있으며, 당일 BBQ나 숙박도 가능합니다.

간사이 사이클 스포츠 센터
 [주소] 가와치 나가노시 아마노초 1304
 [전화] 0721-54-3101
 [영업 시간] 10:00~17:00(※변동 있음)
 [휴무일] 화요일(골든 위크, 봄-여름 방학 기간은 무휴, 겨울철 임시 휴업일 있음.)
 [입장료] 어른(중학생 이상) 800엔, 어린이(3세~초등학교) 500엔, 실버(60세 이상) 400엔 ※놀이 기구는 별도 요금

대자연의 놀이와 배움과 기쁨의 보고다!

즐렁다리에서의 절경 등
 대자연의 매력을 만끽



광활한 숲속에 놓인 일본 최대 규모의 즐렁다리 '별의 그네'에서 공중 산책. 총길이 280m, 최대 높이 50m에서 보는 360도의 대피노라마는 압권입니다. 또한 본격적인 클라이밍을 즐길 수 있는 클라이밍 월드 인기 있으며, 초보자를 위한 강습회도 실시되고 있어 부담 없이 체험할 수 있습니다.

오사카 부민의 숲 호시다 자연 공원
 [주소] 가타노시 호시다 5019-1
 [전화] 072-891-0110
 [영업 시간] 9:00~17:00(즐렁다리는 9:30~16:30)
 [휴무일] 화요일(4·5·10·11월은 무휴), 12/29~1/4
 [입장료] 무료

공기도 물도 아름다운 자연 속에서
 송어 낚시에 도전!



자연이 풍요로운 곤고잔(산) 국정 공원 내에 있는 낚시터에서 지하야가와(강)의 맑은 물을 이용한 송어 낚시를 즐길 수 있습니다. 잡은 물고기는 병설된 민물고기 전문 레스토랑에서 먹을 수 있습니다.

지하야가와 송어 낚시터
 [주소] 미나미카와지군 지하야 아카사카마루 오야자 지하야 1262-4
 [전화] 0721-74-0116
 [요금] <1월/8:30~17:00> 3,900엔
 <반나절/8:30~12:00 또는 12:00~17:00> 3,000엔
 ※ 낚시대, 미끼, 어흥 요금은 별도 요금
 [정기 휴일] 연중 무휴

추천 온천 숙소

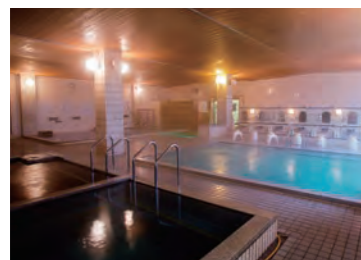

원천을 계속 흘러보내는 온천 & 사우나를 12종류나 즐길 수 있다

여로부터 '가쿠시유'로 사랑받은 역사가 있는 아오 천연 온천. 풍부한 탕량과 뛰어난 수질로 힐링의 시간을 즐길 수 있습니다. 대중 연극을 즐길 수 있는 극장도 인기.

아오 그랜드 호텔
 [주소] 아오시 아오기타 5-101 [전화] 072-994-3591 [영업 시간] 10:00~다음 날 8:00
 [당일 온천] 어른 2,400엔, 어린이 1,000엔 <아간 요금/17:00~> 어른 1,200엔, 어린이 700엔
 <심야 추가 요금/1:00~> 어른 +1,500엔, 어린이 +800엔 <아침 목욕 요금/4:00~7:30> 어른·어린이 900엔 ※숙박 플랜은 문의에 주십시오.

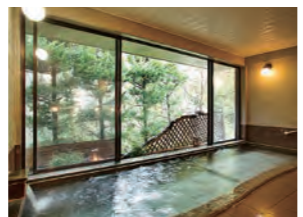

사계절의 변화를 느끼면서 온천과 요리 즐기

건강과 미용에 효과가 있다고 알려진 천연 라듐이 풍부하게 함유된 온천이 매력. 사계절 제철 요리, 아름다운 일본 정원으로도 인기 있는 숙소입니다.

아마미 온천 난텐엔
 [주소] 가와치 나가노시 아마미 158 [전화] 0721-68-8081
 [당일 온천] 11:30~22:00(토요일·공휴일 전날·특정일은 14:00까지) ※식사·온천 플랜입니다. 온천만 이용할 수는 없습니다. [요금] 6,600엔(어른 1명) ※숙박 플랜은 문의에 주십시오.



01 가와치가마의 노포가 만드는
 유일 무이한 최고급 국산 오리 고기



02 가와치 소울 푸드 가스 우동

03 럭비 마니아도 카레 마니아도
 놓칠 수 없는
 히가시오사카 카레빵

에비스
 특선 가스 우동



가와치 지역의 추천 맛집 & 특산품

가와치에서

맛있는 시간을
 보냈습니다!

04 가와치 나가노의
 오래된 양조장이
 부활시킨 명주 '아마노사케'



05 국산 순수 100% 벌꿀이
 행복한 기분을 선사

06 현지 양과자점
 파티셰가 만든
 가도마 연근 파이



01 가와치가마 쓰무라 혼텐

독자적으로 교배시킨 오리를 철저한 사육 환경하에서 엄선한 무농약 사료로 키워 낸 정상품 브랜드 오리. 2019년 G20 오사카 서밋에서도 식재료로 사용된 가와치가마를 천천히 즐겨 주십시오.



[주소] 마쓰바라시 벳소 8-10-24
 [전화] 072-334-1111
 [영업 시간] 9:00~17:00
 [정기 휴일] 월요일, 특별 휴가(여름철·연말 연시)

02 가스 우동 에비스

가와치의 향토 식재료 '깻묵'을 사용한 우동. 깻묵에서 감칠맛이 우러난 육수는 풍미가 더해져 고소하며, 중독성 있는 맛입니다.



[주소] 아오시 미나미카메초 3-2-5
 [전화] 072-990-0331 [영업 시간] 월·목~토요일 11:30~14:00, 17:00~0:30
 화·수요일 17:00~0:30 일요일·공휴일 11:30~14:00 [정기 휴일] 연중 무휴

03 빵공방 나루토야
 (아에노사토점)

럭비의 거리 히가시오사카 하나조노에서 태어난 럭비공 모양의 카레빵. 중간 맵기의 카레 안에는 폭 조린 소힘줄이 가득. 지금은 나루토야의 대표 상품이 된 인기 있는 빵입니다.



[주소] 히가시오사카시 고사카 3-2-24
 [전화] 06-6782-0732
 [영업 시간] 7:00~21:00 ※당분간은 20:00까지 [정기 휴일] 1/1

04 아마노사케
 (사이조 합자회사)

1718년 창업, 가와치 나가노의 고야 가도변에서 주조업을 운영하던 노포. 아마노산 곤고지(절)에서 만들던 명주 '아마노사케'를 부활시킨 것이 바로 사이조 합자회사입니다.



[주소] 가와치 나가노시 나가노초 12-18
 [전화] 0721-55-1101
 [영업 시간] 10:00~17:00
 [정기 휴일] 1/1 ※비정기 휴일 있음

05 깃사 간비

가와치에서 국산 벌꿀 양봉장을 운영하는 '이바라키 양봉원'의 찹집. 인기 있는 벌꿀 토스트는 한번 먹으면 중독되는 맛. 산막 스타일의 가게 외관도 멋집니다.



[주소] 가타노시 기사지야마테 3-2-2
 [전화] 072-892-4132
 [영업 시간] 10:00~17:00
 [정기 휴일] 연말 연시

06 파티스리 엘 블랑슈

가도마 연근 파우더를 양질의 국산 밀과 배합하여 풍미 가득한 발효 버터를 사이에 넣어 한 장 한 장 정성스럽게 구워 낸 바삭바삭한 식감의 파이. 겉모습도 연근 모양이고 아름다운 일품 디저트입니다.



[주소] 가도마시 미시하라초 1-1
 [전화] 06-6902-2244 [영업 시간] 10:30~21:30 [정기 휴일] 휴일 ※긴급 사태 선언, 만연 방지 등 중점 조치 기간에는 단축 영업합니다.

센슈 지역

🚗 투어 코스 마이카 이용 약 6시간

코스 1 /

풍부한 특산품을 맛보고 센슈에 대해 알아보는 여행



국가 명승 정원을 즐기고
'단지리 축제'에 대해 살펴보기

거리를 내려다보듯 위풍 당당하게 서 있는 기시와다성. 기시와다성 정원(하치진노니와)은 국가 명승으로 지정되어 있습니다. 벚꽃 명소로도 유명합니다.

사진 제공: 기시와다시

기시와다성
【주소】기시와다시 기시키토 9-1 【전화】072-431-3251 【개장 시간】10:00~17:00(입장은 16:00까지) 【입장료】<전수각> 어른 300엔, 중학생 이하 무료 【휴관일】월요일(월요일이 공휴일인 경우 및 '성 축제' 기간 중 [4/1~15]는 개장), 12/29~1/3 전시 교체 기간(일시 휴업)

300년 전통을 자랑하는 '기시와다 단지리 축제'의 역사를 실물 전시와 박진감 넘치는 대형 멀티비전으로 체험.

기시와다 단지리 회관
【주소】기시와다시 혼마치 11-23 【전화】072-436-0914 【개장 시간】10:00~17:00(입장은 16:00까지) 【입장료】어른 600엔, 어린이(초·중학생) 300엔 【휴관일】월요일(공휴일의 경우는 개관), 12/29~1/3



세계 유산의 고분에 대해 배우기
2019년에 세계 유산으로 등록된 '모즈·후루이치 고분군'의 모즈 지역에 있는 일본 최대 전방후원분. 주위에는 삼중의 해자가 둘러쳐 있으며, 중소 고분이 산재해 있습니다.

닌토쿠 천황릉 고분
【주소】사카이시 사카이구 다이센초 【전화】072-228-7014(사카이시 세계유산과)



'센슈 미즈노' (가지) 등 신선한 농산물이 즐비.

'미즈노'를 비롯해 현지 농가에서 들여온 신선한 농산물이 꽉 들어찬 직판장. 인근뿐만 아니라 오사카부 밖에서도 많은 분들이 방문합니다.

JA 오사카 센슈 농산물 직판장 Rizumie 고타리나
【주소】이즈미시노시 쇼후다미 3-1-1 【전화】072-458-0070 【영업 시간】9:45~17:00 【정기 휴일】셋째 목요일



센슈의 생선 요리점에서 신선한 해산물을 맛보기
약 30개 점포가 늘어난 노천 시장에서는 그날 잡힌 신선한 해산물을 판매. 레스토랑이나 초밥집도 있어 싱싱한 생선을 즉석에서 맛볼 수 있습니다.

이즈미시노 어협 노천 시장
【주소】이즈미시노시 신마치 2-5187-101 【전화】072-469-2340 (노천 시장 사무소)/072-462-3025(이즈미시노 어협 협동 조합) 【영업 시간】10:00~17:00 *16:30~17:00는 폐점 준비로 점포에 따라 이용할 수 없는 경우 있음 【정기 휴일】수요일

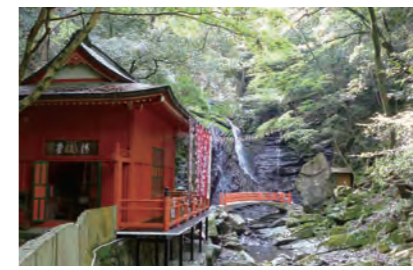

봄에는 신록·가을에는 단풍이 든 이누나키야마 온천에서 피로 풀기

풍요로운 자연 속에 자리 잡은 온천 마을. 예로부터 슈젠도의 영지로 알려져 최근에는 파워 스포츠로도 인기가 높아지고 있습니다.

이누나키야마 온천
【주소】이즈미시노시 오기 【전화】072-469-3131(이즈미시노시 관광 협회)

모델 코스

- 1 닌토쿠 천황릉 고분
마이카 약 40분
- 2 기시와다성 & 단지리 회관
마이카 약 20분
- 3 이즈미시노 어협 노천 시장
마이카 약 15분
- 4 JA 오사카 센슈 농산물 직판장 Rizumie 고타리나
마이카 약 15분
- 5 이누나키야마 온천

🚗 투어 코스 마이카 이용 1박 2일

코스 2 /

아웃도어 & 맛집으로 센난 베이 지역을 만끽



간사이 최대 규모의 레크리에이션 명소에서 스포츠·먹거리·레저를 통째로 체험
간사이 국제 공항 건너편에 2020년 여름에 탄생. 남북 약 2km에 걸친 광활한 공간에는 '액티비티 구역', '커뮤니티 구역', '마르세 구역', '클럽핑 구역' 등 4개 구역이 있으며, 자유롭게 즐길 수 있습니다. 숙박 플랜도 추천!
SENNAN LONG PARK[센난 린쿠 공원]
【주소】센난시 린쿠미나미하마 2-201 【전화】072-479-5317 【휴무일】연중 무휴 【요금】시설에 따라 다름

SENNAN LONG PARK에 숙박
'SORA RINKU'는 인조 잔디 그라운드나 온천 시설을 병설하여 스포츠 함축뿐만 아니라 개인 이용도 가능. 클럽핑 이용 '어번 캠프 호텔', 오토 캠핑장 'RE-CAMP 린쿠'에서도 숙박할 수 있습니다. 센난 해변에서 멋진 나이트라이프를 보십시오!
사잔피아
【주소】센난시 린쿠미나미하마 4-201 【전화】072-482-0277 【영업 시간】8:30~17:00 COW BELL 10:00~17:00(계절에 따라 변동 있음) 【정기 휴일】수요일(공휴일의 경우는 영업)



지역 특산품이 모인 먹거리 교류 명소

특산품 판매나 음식 코너 등 현지인들에게도 사랑받는 센난시의 종합 교류 거점입니다.
커플에게 인기 있는 소프트 아이스크림 '이치즈' (사잔피아 내 MILK BAR COW BELL에서 판매)

센난 마블 비치 (연인의 성지 & 일본의 석양 백선)
【주소】센난시 린쿠미나미하마 4-201 【전화】072-482-0277 【영업 시간】8:30~17:00 COW BELL 10:00~17:00(계절에 따라 변동 있음) 【정기 휴일】수요일(공휴일의 경우는 영업)



'연인의 성지'에서 로맨틱한 시간을

하얀 대리석이 깔린 해변은 오후의 파란색과 흰색의 콘트라스트도, 환상적인 석양도 아름답다. 하트 조형물은 '연인의 성지'로 인기 있는 촬영 명소입니다.

센난 마블 비치 (연인의 성지 & 일본의 석양 백선)
【주소】센난시 린쿠미나미하마 4-201 【전화】072-482-0277 【영업 시간】8:30~17:00 COW BELL 10:00~17:00(계절에 따라 변동 있음) 【정기 휴일】수요일(공휴일의 경우는 영업)

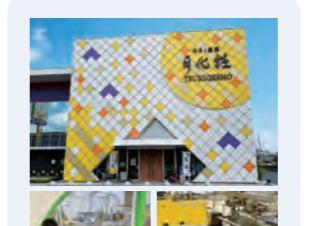

"쓰키게쇼"의 맛의 비밀에 다가가기

명물인 우유 만주 "쓰키게쇼"의 제조 공정을 견학. 갓 만든 "쓰키게쇼"를 먹을 수 있는 곳은 물론 이곳뿐. 달콤한 우유향으로 행복한 기분을 느낄 수 있습니다. 부모와 자녀가 함께 즐길 수 있는 '과자 교실'도 인기. 점포와 카페에는 한정 메뉴도 있습니다.

쓰키게쇼 팩토리
【주소】한나시 구로다 453-15 【전화】072-470-2525 【영업 시간】<견학 견학> 10:00~17:00 (입장은 16:30까지) <점포> 9:00~19:00 <쓰키게쇼 카페> 10:30~17:15(주문 마감 16:45) 【휴관일】1/1 【요금】견학 견학/무료, 과자 교실(예약제)/유료

모델 코스

- 1 SENNAN LONG PARK [센난 린쿠 공원]
- 2 바다의 마르세
- 3 센난 마블 비치 (연인의 성지 & 석양 백선)
- 4 숙박
- 5 사잔피아
마이카 약 10분
- 6 쓰키게쇼 팩토리(견학 견학)

체험 시설

센슈 지역

다양한 체험 프로그램으로

호기심을 활짝 펼치기



이 계절의 꽃이나 녹음을 즐기고 동물들과 교감할 수 있는 농원 공원. 다양한 놀이 기구나 액티비티 외에도 맛집 체험이나 공예 체험 등 다채로운 프로그램이 준비되어 있습니다.

사카이·녹음의 뮤지엄 하베스트의 언덕
 [주소]사카이시 미나미구 하지가미네지 2405-1
 [전화]072-296-9911
 [영업 시간] 10:00~17:00(일정은 16:00까지)
 [휴무일] 6월, 7월, 12월~2월의 수요일(여름 방학·겨울 방학 제외), 1/1 [입장료] 어른(중학생 이상) 1,000엔, 어린이(4세 이상) 600엔, 3세 이하는 무료

다 함께 와글와글!
시골 마을 생활을 체험



이 화로나 아궁이를 갖춘 민가에 머물며, 옛 시골 마을 생활을 체험. 채소 수확 체험이나 화덕을 이용한 피자 만들기 등도 즐길 수 있습니다.

시골 마을의 자연 학교 기센 와이와이무라
 [주소]센난시 신다쓰즈라바타 207 [전화]072-485-0661
 [이용 시간] 10:00~17:00 [휴업일] 연중 무휴 ※숙박 이용에 대해서는 문의해 주십시오.

자연이 풍요로운 산골 마을에 있는

간사이 최대 규모의 딸기 농원



이 약 7,300㎡의 광활한 하우스에서 약 6만 그루의 딸기를 재배. 갓 수확한 딸기를 무한 리필(30분 한정)로 마음껏 즐겨 주십시오. 잼이나 다이후쿠(떡) 만들기 교실도 있습니다.

이즈미 오가와 딸기 농원(딸기 따기)
 [주소]이즈미시 부쓰나미초 2043 [영업 시간] 9:00~17:00 [전화]072-925-3232(딸기 따기 전용)
 ※예약 필요 [휴무일] 월요일(공휴일의 경우는 다음 날 휴무) [개원 시기] 1월~5월

바다에서, 산에서 리얼한 자연 체험을 즐기자!

센슈의 해산물을

직접 잡아서 맛보기



이 간사이 국제 공항 근처, 다지리 어항에서 하늘에 떠다니는 비행기를 바라보면서 '자망 잡이'와 '통발 잡이'를 체험. 잡힌 생선은 바비큐로 드실 수 있습니다.

다지리 어업 체험
 [주소]센난군 다지리초 린쿠포트카타 1번
 [전화]072-465-0099(다지리 어업 협동 조합·다지리 해양 교류 센터) ※예약 필요
 [실시 기간] 4/1~11/30(10:00~12:00~)
 [요금] 어른 3,500엔(세금 별도)~, 초등학생 2,000엔(세금 별도)~ [휴업일] 화요일

바닷바람과 파도 소리에 둘러싸여 보내는 새로운 글램핑 체험



이 전 객실 오션 뷰의 독립형 빌라 타입 호텔. 프라이빗 파티오에는 자쿠지나 BBQ를 즐길 수 있는 다이닝도 있으며, 일상에서 벗어난 글램핑 체험을 할 수 있습니다.

URBAN CAMP HOTEL Marble Beach
 [주소]센난시 린쿠미나미하마 4-201(SENAN LONG PARK 내) [전화]072-479-8113(9:30~17:00) [휴업일] 비정기 휴업 [예약] 공식 사이트에서 예약 <https://digiq.jp/bbq/marblebeach/>

추천 온천 숙소



조용한 산골 마을에서 힐링하는 여정이 풍부한 센슈의 안방

이 '비진노유'(미인탕)라고도 불리는 천연 나트륨 온천수를 자랑하는 온천. 풍요로운 자연을 바라보며 강물 소리를 들으면서 몸을 담그는 노천탕은 각별합니다.

오쿠미즈마 온천
 [주소]가이즈카시 고쓰미 3159 [전화]072-478-8511 [당일 온천] 11:00~20:00(당일 온천은 평일에만 가능)
 ※휴일·공휴일 전날·성수기는 이용 불가 [요금] 어른 1,000엔, 어린이 600엔 ※숙박 플랜은 문의해 주십시오.

01 전통의 감별력과 장인의 기술이 만드는 사카이의 일품 **붕장어**에 감동



02 담백한 맛이 특징인 이누나키 포크

03 센슈의 맛있는 물과 풍요로운 자연이 빛낸 **향토주**



센슈 지역의 추천 맛집 & 특산품

센슈에서 맛있는 시간을 보냈습니다!

04 어항 바로 맞은편에 있는 **센슈 해산물 가게**



생물과 끓는 물에 데친 잔멸치의 반반 덮밥도 인기!



05 신선한 해산물을 찾아 많은 사람들이 모이는 '일요일 아침 시장'



06 고급 식재료로 알려진 진귀한 꽃게

01 사카이 붕장어 전문 마쓰이 이즈미

사카이 명물 '붕장어'의 맛을 전국에 알리고자 독자적인 감별력과 기술로 '붕장어 외길'을 걸어온 오래된 붕장어 전문점. 한 입 먹으면 차이를 알 수 있는 그 감칠맛은 감동입니다.



[주소]사카이시 사카미구 구소노코초 3-1-26 [전화]072-245-1779 [영업 시간] 8:00~16:00(토요일은 14:00까지) [정기 휴일] 수·일요일, 공휴일

02 미나미테이

풍요로운 자연이 품은 비밀의 온천 이누나키야마 온천 마을에 있는 료칸이며, 제철의 맛있는 요리와 센슈의 대표 먹거리 '이누나키 포크' 사부사부 요리도 드실 수 있습니다.

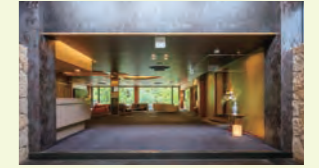

[주소]이즈미시 오기 2236(이누나키야마 온천) [전화]0120-12-3731 [요금] 숙박 플랜에 대해서는 문의해 주십시오 ※입욕 & 식사에 대한 당일 플랜도 있음

03 나니와 주조

300년 이상의 역사를 지닌 센슈를 대표하는 오래된 양조장. '나니와 마사무네'로 알려져 전국 신주 감평회에서 여러 차례 금상을 수상했습니다. 양조장과 주택은 국가 등록 유형 문화재로 지정되었으며, 견학도 가능.



[주소]한반시 오사카초 3-13-6 [전화]072-472-0032 [영업 시간] <직판장> 10:00~17:00(토·일·공휴일 16:00까지) [양조장 견학] 수시 예약 접수(소요 시간 약 60분)

04 센슈 해산물 긴차쿠야

바로 맞은편 어항에서 임하된 오사카산 잔멸치나 신선한 해산물을 사용한 메뉴가 풍부. 가장 인기 있는 것은 '생물 잔멸치 덮밥'. 이른 아침부터 방문하는 사람이 끊이지 않습니다.

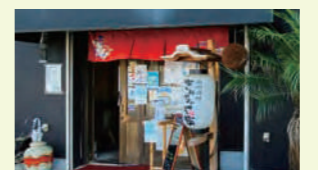

[주소]기시와타시 지조하마초 7-1 [전화]072-436-3866 [영업 시간] 평일 8:00~15:00 토·일·공휴일 5:00~15:00 야간 영업 17:00~22:00(목·금·토요일만 해당) [휴업일] 수요일

05 다지리 어항 일요일 아침 시장

매주 일요일 오전 7시~정오까지 열리는 '일요일 아침 시장'. 오사카만에서 잡힌 신선한 해산물 외에도 센슈산 채소도 구입할 수 있습니다. 이른 아침부터 대성행이므로 부지런한 사람이 임자!



[주소]센난군 다지리초 린쿠포트카타 1번 [전화]072-465-0099 [영업 시간] 일요일 7:00~12:00

06 갓포 마사야

달콤하고 진한 맛이 특징인 센슈의 꽃게. 희소 가치가 높은 이 식재료를 마음껏 즐길 수 있는 꽃게 전문 갓포 요리입니다. 1일 3팀 한정, 완전 예약제.



[주소]이즈미시 오기 이치비까지 2-312-3 [전화]072-462-3740 [영업 시간] <주간> 12:00~14:00(주문 마감 13:30) <야간> 17:30~21:30(주문 마감 21:00) [정기 휴일] 월요일, 첫째·셋째 월·화요일은 연휴(1월·8월·12월 제외)

모즈·후루이치 고분군 지역

투어 코스 마이카 이용 약 6시간

코스 1 /

세계 유산에 대해 배우고

체험하는 여행

고분 시대 전문 박물관에서 배우기

오사카 부립 사적 공원 '지카쓰 아스카 풍토기의 언덕'에 인접한 '일본의 고대 국가의 형성 및 국제 교류'를 테마로 한 역사 박물관입니다.

오사카 부립 지카쓰 아스카 박물관

【주소】미나미카와치리칸 가나조 오아자 히가시야마 299 【전화】0721-93-8321 【개관 시간】9:45~17:00(전시실 입장 접수는 10:00~16:30까지) 【입장료】어른 310엔, 고교생·대학생·65세 이상 210엔, 중학생 이하 무료 ※특별전·기획전은 별도 요금 필요 【휴관일】월요일(공휴일의 경우는 다음 날 휴무), 연말 연시 ※임시 휴관일 있음



사진 제공: 오사카 부립 지카쓰 아스카 박물관

투어 코스 워킹 & 노면 전차 약 6시간

코스 2 /

모즈 고분군의

다채로운 매력 명소로



360도 VR로 보기!



사카이의 문화 풍토를 전하는 아름다운 일본 정원
전통적인 정원 조성 기술을 구사한 쓰키야마 린센 회유식 정원은 사계절의 변화와 함께 사카이의 문화 풍토를 느낄 수 있습니다.

다이센 공원 일본 정원

【주소】사카이시 사카이구 다이센니카마치(다이센 공원 내) 【전화】072-247-3670 【개관 시간】3~11월/9:00~17:00, 12~2월/9:30~16:30(입장은 폐원 30분 전까지) 【휴무일】월요일(공휴일의 경우는 다음 날 휴무), 연말 연시 【입장료】어른 200엔, 어린이(중학생 포함) 100엔



위인 2명의 발자취를 사카이의 역사와 함께 체험

사카이에서 태어난 덴노 리큐와 요사노 아키히코를 통해 사카이의 문화·역사를 체험할 수 있는 뮤지엄. 의자석에서 부담 없이 즐길 수 있는 일례 다식에서는 다도 산센케의 오테마에(말차를 손님에게 내는 법식)로 사카이의 말차와 화과자를 맛볼 수 있습니다.

사카이 리쇼노모리

【주소】사카이시 사카이구 슈쿠인초 니시 2초 1-1 【전화】072-260-4386 【입장 시간】9:00~18:00(입장은 17:30까지) 【휴관일】셋째 화요일(공휴일의 경우는 다음 날 휴무), 연말 연시 【입장료】어른 300엔, 고교생 200엔, 중학생 이하 100엔 【다도 체험】10:00~17:00(입장은 16:45까지)



고분의 기초를 배우며 기대감이 한껏 고조

실물을 보기 전에 꼭 방문해보고 싶은 시설. 박진감 있는 영상이나 자료 전시로 고분을 기초부터 배울 수 있습니다.

NEW

모즈 고분군 방문객 센터
【주소】사카이시 사카이구 모즈세키운초 2-160 【전화】072-245-6682 【시간】9:00~18:00 【휴관일】연말 연시



인기 있는 현지의 버거로 고분 기분을 고조

다이센 공원 안에 있는 인기 카페. 명물인 '고분 버거'는 고분 형태의 플레이트에 얹어 등장.

고분 앞 café IROHA

【주소】사카이시 사카이구 모즈세키운초 2-204(다이센 공원 내) 【전화】072-245-0168 【영업 시간】9:00~18:00 【정기 휴일】월요일(공휴일의 경우는 다음 날 휴무)



전방후원분의 웅장함을 가까이서 체험

일본에서 세 번째로 큰 전방후원분. 북쪽에 있는 뷰 명소에서 보는 전망을 추천합니다.

리추 천황릉 고분(뷰 명소)

【주소】사카이시 니시구 이시즈가오카 【전화】072-228-7014(사카이시 세계유산과)



자연과의 만남을 즐길 수 있는 사카이를 상징하는 공원

닌토쿠 천황릉 고분에 인접한 사카이를 대표하는 공원. 넓이 38만㎡의 부지 내에는 풍요로운 녹음, 사계절의 꽃들이 넘쳐 아름다운 자연 풍경을 즐길 수 있습니다.

다이센 공원

【주소】사카이시 사카이구 모즈세키운초 2초 【전화】072-241-0291(다이센 공원 사무소)



공원도 고분 투어도 대여 자전거로 편하게

전동 어시스트 장착 대여 자전거를 이용하면 넓은 다이센 공원 내 이동이나 고분 투어도 편합니다.

대여 자전거 모즈후루

【주소】다이센 공원 안내소(모즈 고분군 방문객 센터 내) ※기타 4곳의 시설에서도 대여·반납 가능 【전화】072-245-6207 【요금】1일 1,000엔 ※대여와 반납이 동일한 시설인 경우는 500엔



세계 유산 모즈·후루이치 고분군, 사카이의 역사 문화 배우기

세계 유산인 모즈·후루이치 고분군 외에 사카이가 자랑하는 역사·미술·민속 등에 관한 자료를 수장·전시. 모즈 고분군 시어터에서는 CG를 이용한 영상으로 모즈 고분군의 웅장함을 체험할 수 있습니다.

사카이시 박물관

【주소】사카이시 사카이구 모즈세키운초 2초(다이센 공원 내) 【전화】072-245-6201 【영업 시간】9:30~17:15(입장은 16:30까지) 【휴관일】월요일(공휴일의 경우는 개관), 연말 연시 【입장료】일반 200엔, 고교·대학생 100엔, 초·중학생 50엔 ※특별 기간 중에는 별도 요금



사진 제공: 사카이시

2019년에 세계 유산으로 등록된 '모즈·후루이치 고분군'의 모즈 지역에 있는 일본 최대 전방후원분. 주위에는 삼층의 해자가 둘러져 있으며, 중소 고분이 산재해 있습니다.

닌토쿠 천황릉 고분

【주소】사카이시 사카이구 다이센초 【전화】072-228-7014(사카이시 세계유산과)



일본에서 가장 오래되었다고 알려진 하지만구·후루이치 고분군 최대 고분을 산책

6세기 후반에 정권되었다고 하며 중세에는 미나모토노 요리토모와 각 시대의 쇼군, 무사들의 신방이 모였습니다. 현재의 문헌이나 배전은 도요토미 히데요리에 의해 재건된 것입니다. 손산의 신, 맥막이의 신으로 신앙을 모으고 있습니다.

곤다 하지만구(신사)

【주소】하비키노시 곤다 3-2-8 【전화】072-956-0635

오진 천황릉 고분

2019년에 세계 유산으로 등록된 '모즈·후루이치 고분군'의 후루이치 지역에 있는 고분 중 하나이며, 일본 최대 규모를 자랑하는 전방후원분입니다. 주위에 이중의 해자와 제방을 가지고 있습니다.



【주소】하비키노시 곤다 【전화】072-947-3917(하비키노시 세계유산과)



현지의 신선한 농산물을 선물로

농산물 직판장과 베이커리, 카페, BBQ장 등이 갖추어진 도로 휴게소. 신선한 현지 재료를 살 수 있을 뿐만 아니라 잔디 광장과 놀이 기구도 있습니다.

도로 휴게소 시라토리노사토·하비키노

【주소】하비키노시 하뉴노 975-3 【전화】072-957-6900(종합동), 072-957-8318(농산물 직판장) 【주소】아사카테쿠루메, 072-957-8180(상공 물산관 다케루칸) 【영업 시간】9:30~17:00 【휴관일】목요일, 연말 연시

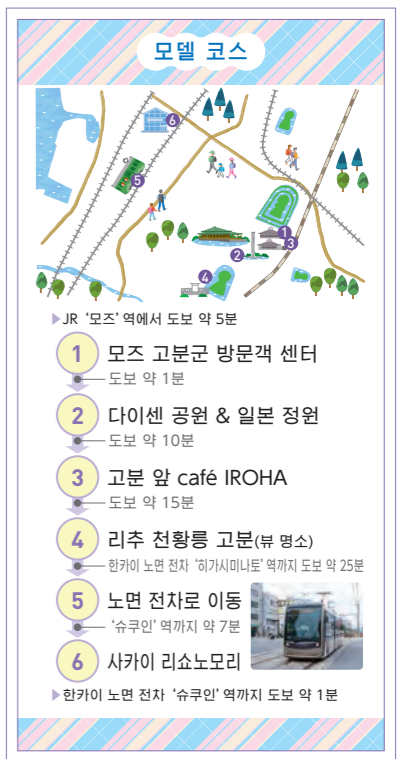
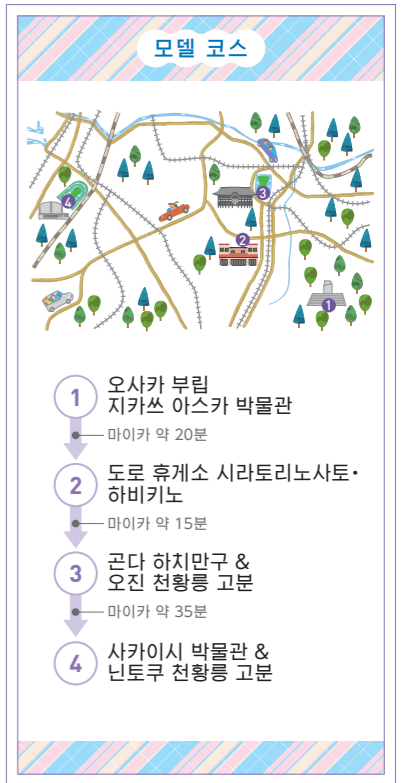

ROAD TO EXPO 2025

~ 2025년 '오사카·간사이 엑스포'의 성공을 향해 ~



오사카부 내 각지의 다종 다양한 매력을 부민이나 방문객에게 실감하게 하는 것이 오는 2025년 일본 국제 박람회(약칭: 오사카·간사이 엑스포)의 성공으로 이어집니다. 오사카의 먹거리를 맛보고 자연을 체험하고 역사나 문화를 접하며 그리고 엔터테인먼트를 만끽한다. 코로나를 극복하고 오사카의 도시 전체에 펼쳐지는 '뮤지엄'을 많은 분들이 즐길 수 있게 하면 오사카의 관광업은 활성화됩니다. 2025년까지 얼마 안 남았습니다. 새롭게 태어나는 오사카의 도시를 기대해 주십시오.



제공: 2025년 일본 국제 박람회 협회

지상 252m에서 바라보는 '오사카·간사이 엑스포' 행사장



영업 시간
11:00~22:00 *최종 입장 시간 21:30 ◎정기 휴일/월요일(공휴일의 경우는 다음 날 대체) ◎지하 주차장 완비(유료)
요금
어른(고교생 이상) 800엔 어린이(중학생·초등학생) 500엔
교통편
[오사카 메트로·뉴 트램으로 방문하는 분] '트레이드 센터 마에' 역에서 도보 3분



사키시마 코스모 타워 전망대
오사카시 스미노에구 난코타 1-14-16
TEL 06-6615-6055

지금은 오사카부 청사인 구 WTC의 코스모 타워. 그 최상층의 지상 252m에 전망대가 있습니다. 360도 파노라마 뷰로 오사카시 내를 한눈에 볼 수 있으며, 이곳에서는 건설 중인 '오사카·간사이 엑스포'의 행사장을 조망할 수 있습니다. 미래의 찬란한 세계를 생각하며, 오사카의 거리를 바라보시지 않겠습니까?

오사카부 내에서 개최된 엑스포의 역사

지금과 미래를 잇는 희망의 가교

1970

일본 만국 박람회

엑스포 기념 공원(스이타시)에서 개최되었으며, '인류의 진보와 조화'를 주제로 77개국에 참가. 고도 경제 성장을 이루어 세계 제2위 경제 대국이 된 일본의 상징적인 행사가 되었다. 영상 통화나 전기 자동차가 등장하는 등 행사장은 미래감이 넘쳤다.



엑스포 기념 공원
스이타시 센리 엑스포 공원 TEL 06-6877-7387
[가장 가까운 역] 오사카 모노레일 '반파쿠 기번 고엔역', '고엔 히가시구지역'

1990

국제 꽃과 녹음의 박람회

'꽃과 녹음과 인간 생활의 관계를 파악해 21세기를 향해 운택하고 풍요로운 사회의 창조를 목표로 한다'를 주제로 하나하쿠 기념 공원(오사카시 쓰루미구)에서 개최. 일본 최대 규모의 전원이 유리로 된 대형 온실을 가진 '사쿠야 고노하나칸'은 현재도 많은 사람들이 방문하고 있다.



하나하쿠 기념 공원 쓰루미 녹지
오사카시 쓰루미구 녹지 공원 2-163 TEL 06-6911-8787
[가장 가까운 역] 오사카 메트로 '쓰루미 료쿠지역'

2025

일본 국제 박람회

2025년에 오사카시 고노하나구의 유메시마(섬)에서 '생명이 빛나는 미래 사회의 디자인'을 주제로 개최되는 국제 박람회. 약칭은 '오사카·간사이 엑스포'. 공모를 통해 결정된 로고 디자인은 워낙 개성적이어서 전국적으로 큰 화제가 되었다. 오사카 메트로의 노선을 연장하는 등 현재 빠른 속도로 공사가 진행되고 있다.



제공: 2025년 일본 국제 박람회 협회

1970 오사카 엑스포 토막 지식

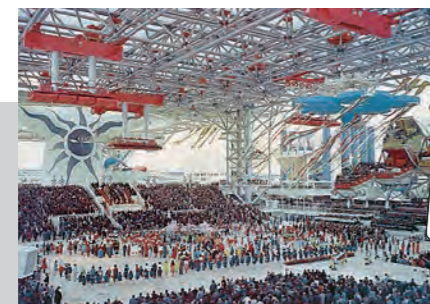

무빙 워크가 대 인기
행사장 내 이동 수단 중 하나로 도입되어 인기를 끌었던 '무빙 워크'. 그 후 역이나 지하 상가에 설치되었습니다.



휴대 전화의 원형이 등장
미래의 전화기로서 전시된 '무선폰'은 현재 휴대 전화의 원형이라고 할 수 있습니다. 실제로 통화 체험을 할 수 있었고 항상 대기 행렬이 생겼습니다.

세계 최초의 캔커피(UCC)가 행사장에서 판매돼 대 히트
세계 최초의 캔커피 'UCC 밀크 커피'가 출시된 것은 1969년. 다음 해 엑스포 행사장에서 발매되자 폭발적인 히트 상품이 되어 전국으로 퍼졌습니다.



사진 제공: UCC 우에시마 커피 주식회사

